

Informasjonsblad

August 2022



LANDBRUKS
SENTERET
MIDT

Tilskudd til tettere planting
som klimatiltak.

Årets vekstsesong – fôr kvalitet
på grovfôr.

Tilskudd til spesielle
miljøtiltak

Lokal forskrift om spredefrist

Tilskudd til kompetanseheving

Gjerder og gjerdeplikt

TILSKUDD TIL TETTERE PLANTING SOM KLIMATILTAK

Ansvarlig for tekst: Ole Johan Skjærli , Enhet for landbruk og naturforvaltning,
Orkland kommune

Det er også i år satt av en nasjonal tilskuddsramme til klimatiltak i skogbruket. Dette gjelder tilskudd til nyplanting, planting etter markberedning og suppleringsplanting.

Les mer om forutsetninger og vilkår på Landbruksdirektoratets hjemmeside.

Søknadsfrist for vårplanting er 1. september.

Skogeier kan søke på ordningen digitalt i skogfondssystemet via Altinn eller landbruksdirektoratets hjemmesider.

For å søke og se mer om ordningen se:

<https://www.landbruksdirektoratet.no/nb/skogbruk/ordninger-for-skogbruk/tilskudd-til-tettere-skogplanting-som-klimatiltak>



ÅRETS VEKSTSESONG – FÔRKVALITET PÅ GROVFÔR

Ansvarlig for tekst: Svanhild Bakke, Norsk Landbruksrådgiving Trøndelag

Årets vekstsesong for grasdyrkingen har ikke blitt slik en har håpet på her i kommunen. Med et stabilt urolig vær og med mer nedbør enn normalt i juni og juli. Ved værstasjonen i Meldal som NLR Trøndelag har ansvar for, ble det målt 82 mm nedbør i juni og 94 mm i juli mot normalt 75 mm pr måned. Døgntemperaturen i juli har vært 1 -1,5 grad kjøligere enn normalt.

Det har ikke vært mange perioder med flere dager med oppholdsvær, noe som har gjort det mer krevende med innhøstingen av 1. slått. Og slik det ser ut nå midt i august blir det enda mer krevende å få høstet 2. slått uten at en får kjøreskader i enga. Med mye nedbør er jorda nå vassmettet, noe vi ser ute på jordet der graset nå begynner å gulne. Gulning i enga nå tyder på at grasrota mangler oksygen (drukning) og dermed vil ikke røttene klare å ta opp nok næring til bladmassen. Konsekvensen er at du i år ikke skal forvente deg høy energikonsentrasjon eller proteinmengde i fôret.

Om fôrkvaliteten er riktig eller ikke avhenger av hvem som skal ha fôret. Skal det brukes til melkekyr, sinkyr og ammekyr, drektige kviger, okser, småkalv eller sau, eller er det et allround-fôr som skal brukes til hele buskapen?

Når det er så store forskjeller i krav til energiinnhold til grovfôr som skal brukes på sinkyr/ammekyr i forhold til grovfôr som skal brukes til melkekyr/dyr i vekst, kan det bli et vanskelig spørsmål hva rett grovfôrkvalitet er når det skal være ett allround-fôr. Det perfekte melkekufôret kan gi feite sinkyr og det perfekte sinkufôret vil legge begrensninger på hvor høy ytelse det er

mulig å få på melkekyrne. Dersom du i perioder bruker en grovfôrkvalitet som er bedre/dårligere enn det du tror du fôrer med, kan dette medføre en høyere kostnad i fjøset som følge av helse- og fruktbarhetsproblemer og kvalitetsproblemer. I år vil det nok være lønnsomt for deg å få tatt mange fôrprøver av begge slåttene, spesielt dersom du har hatt lang høstperiode på slåttene.

Ta kontakt med din NLR-rådgiver for en diskusjon og for å få tatt ut fôrprøver. Uansett skal du bruke det som er høsta i år på best mulig måte – enten det ble slik som du planla eller om værgudene sørget for å stikke kjeppene i hjulene. Spørsmålet du skal stille deg er om du har god nok oversikt over de ulike kvalitetene du har på grovfôret. Har du ikke det, så kontakt din NLR-rådgiver:

Meldal/Orkdal: Svanhild Bakke, tlf. 480 02 878

Agdenes: Maren Kjøren Leraand, tlf. 907 00 965

Snillfjord: Aage Krokstad, tlf. 411 01 236



TILSKUDD TIL SPESEIELLE MILJØTILTAK I JORDBRUKET

Ansvarlig for tekst: Johan Randah, Enhet for landbruk og naturforvaltning,
Orkland kommune

Vi minner om at fristen for å søke tilskudd er 1. september!

Formålet med tilskuddet er å fremme natur- og kulturminneverdiene i jordbrukets kulturlandskap og redusere forurensningen fra jordbruket utover det som man kan forvente gjennom vanlig jordbruksdrift. Det er et krav at det må foregå en tilskuddsberettiget produksjon på bruket, både eier og driver av eiendommen kan søke. Søknaden må leveres elektronisk via Altinn. Det kan gis tilskudd til mange ulike typer tiltak. Vi vil spesielt oppfordre de som har gamle nedfalte piggrådgjerdar til å benytte sjansen til å få tilskudd til å fjerne disse.

FORSKRIFT OM SPREDNING AV HUSDYRGJØDSEL

Ansvarlig for tekst: Ane Haugen Wexelsen, Enhet for landbruk og naturforvaltning, Orkland kommune

I lokal forskrift om spredning av gjødselvarer med organisk opphav vedtatt 22. 6. 22, står følgende om spredetidspunkt: «I nedslagsområdet til alle vassdrag som i Vann-nett er registrert med miljøtilstand god eller meget god er fristen for spredning uten nedmolding 20. september. I nedslagsområdet til vassdrag som ikke oppnår god miljøtilstand, og dette skyldes påvirkninger fra landbruket, er fristen for spredning uten nedmolding seinest 1. september. Hvilke arealer dette gjelder er vist i det kommunale kartet.»

Det kan i tiden 1.–20. september spres inntil 1 tonn gjødsel pr. daa. Forskrifta kan du lese i sin helhet her:

<https://lovdata.no/dokument/LF/forskrift/2022-06-22-1351>

Kartet finner du på neste side og her:

<https://kommunekart.com/klient/orkland/gjodsel>.

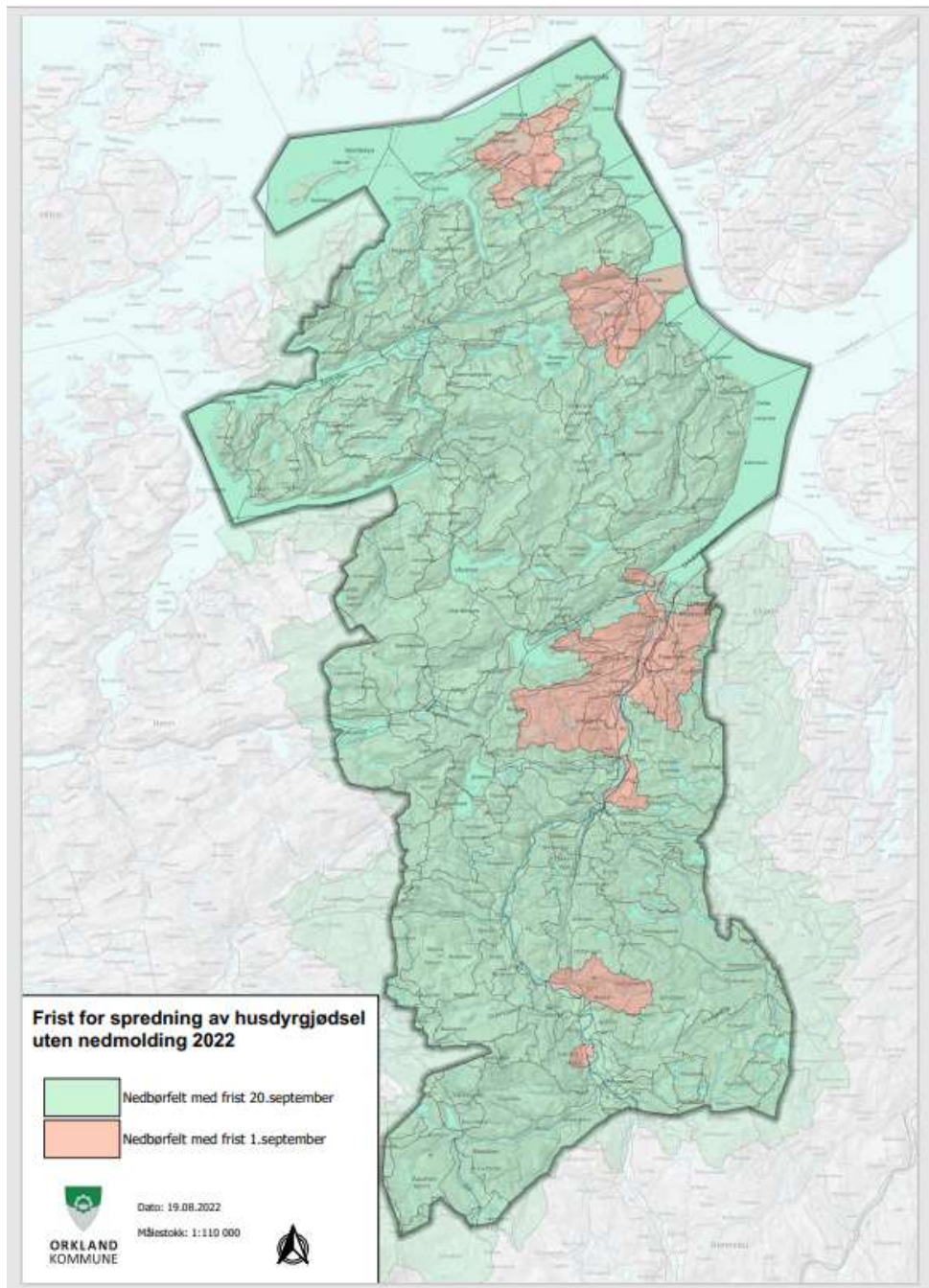

TILSKUDD TIL KOMPETANSEHEVING

Ansvarlig for tekst: Ane Haugen Wexelsen, Enhet for landbruk og naturforvaltning, Orkland kommune

Tilskudd til opplæring

Kunnskap og kunnskapsutvikling er viktig for å utvikle det trønderske landbruket. Fylkeskommunen forvalter virkemidler fra Jordbruksavtalen til utvikling, kompetanseheving og rekruttering. Nå ønsker de velkommen gode initiativ og søknader innen 15.09.22.

Her er noen eksempler på tema innen kompetanseheving som kan være aktuelle å søke støtte til:

- Jord- og maskinteknikk
- Praktisk presisjonslandbruk
- Variabel tildeling av gjødsel
- Nofence
- Utprøving av forskjellig gps-utstyr i dekningskartbilen
- Klimarådgiving

Er det noen som kunne tenke seg å sette igang prosjekt, se her:

<https://www.trondelagfylke.no/vare-tjenester/naring-og-innovasjon/virkemidler-og-tilskudd/tilskuddsmidler-rk-og-rt/>

eller ta kontakt med Ane Haugen Wexelsen på telefon 90143469 eller ane.wexelsen@orkland.kommune.no.

GJERDER OG GJERDEPLIKT

Ansvarlig for tekst: Ane Haugen Wexelsen, Enhet for landbruk og naturforvaltning, Orkland kommune

Begrepet gjerdeplikt blir brukt om to ulike forhold (jf jordskifteoverdommer Magne Reiten i artikkelen «Gjerdeplikt og ordning av gjerdehold»):

1. Gjerdeplikt som etter historisk bruk eller dokument, er konkret fastsatt for hver gård og grend.
2. Gjerdeplikt - om den plikt en eiendom kan bli pålagt etter grannegjerdeloven til å dele gjerdeholdet med grannene sine, både oppsetting og vedlikehold

I tillegg kommer de situasjonene der det gjennom jordskifte, fradelinger eller avtaler er fastslått hvordan gjerdene skal settes og hvem som skal koste gjerdeholdet.

I lov om grannegjerde § 7 går det fram at dersom eiendommene på hver side har nytte av å etablere et nytt gjerde, og nytten sammenlagt er større enn kostnadene, foreligger gjerdeplikt.

Dersom partene ikke blir enige, kan de etter loven benytte seg av skjønn for å få fastslått om det eksisterer gjerdeplikt eller ikke, og vilkåra for slik gjerdeplikt.

Kommunen har ingen myndighet etter grannegjerdelova og oppfordrer til å ta kontakt med jordskifteretten for å avklare spørsmål om gjerdehold.

Her følger link til artikkelen fra Norsk Sau og Geit, www.nsg.no av jordskifteoverdommer Magne Reiten om gjerdeplikt og ordning av gjerdehold.

<http://www.nsg.no/getfile.php/1334680/NSG-PDF-filer/Beitebruk/Beiterett%202/Pdf-filer/Gjerder/Gjerdeplikt%20og%20ordning%20av%20gjerdehold.pdf>



Norsk Landbruksrådgiving

Landbrukstjenester i Sør-Trøndelag

Meldal Regnskapskontor

Orkla Fellesforvaltning

ALLSKOG

Enhet landbruk og naturforvaltning, Orkland kommune